バンダイファミコンクラブ	テレフォンサービス
ゲームについてのご質問は、03-3847-5197[受付時間／月～金曜日（除く祝日）10～16時]にお問い合わせください。	新作ソフトの情報は、03-3847-0061のテレフォンサービスでお聞きください。

おことわり

●商品の企画、生産には万全の注意をはらっておりますが、ゲーム内容が非常に複雑なために、プログラム上、予期できない不都合が発見される場合が考えられます。万一、誤動作等を起こすような場合がございましたら、弊社まで御一報ください。

お父さま、お母さま方へ（必ずお読みください）

このたびは、エンジェル製品をお買い上げいただき、まことにありがとうございます。品質管理には万全を期しておりますが、万一お気付きの点がございましたら、お客様相談センターまでお問い合わせください。なお、お問い合わせの際は、住所・氏名（保護者）・電話番号と、お子様のお名前・お年も必ずお知らせください。

バンダイグループお客様相談センター
東京都台東区駒形1-4-8　〒111-81　☎03-3847-5060
●電話受付時間　月～金曜日（除く祝日）10～16時

発売元　株式会社エンジェル
静岡県焼津市越御島360-1　〒425

エンジェルはバンダイグループの一社です。

FOR SALE and USE IN JAPAN ONLY
本品の輸出、使用営業及び賃貸を禁じます。

ファミリーコンピュータ・ファミコンは任天堂の商標です。

任天堂 ファミリーコンピュータ™

ANG-OY

鳥人戦隊ジェットマン

©テレビ朝日・東映

©ANGEL 1991 MADE IN JAPAN

■使用上の注意

●ご使用後はACアダプターをコンセントから必ず抜いておいてください。
●テレビ画面からできるだけ離れてゲームをしてください。
●長時間ゲームをする時は、健康のため、約2時間ごとに10分〜15分の小休止をしてください。
●精密機器ですので、極端な温度条件下での使用や保管および、強いショックを避けてください。
また、絶対に分解しないでください。
●端子部に手を触れたり、水にぬらさないようにしてください。故障の原因となります。
●シンナー・ベンジン・アルコール等の揮発油では、ふかないでください。
●ファミリーコンピュータにプロジェクションテレビを接続すると、残像現象(画面ヤケ)が生ずるため接続しないでください。
※プロジェクションテレビ：スクリーン投影方式のテレビ

■おねがい

このたびはエンジェルゲームカセット「ジェットマン」をお買い上げいただき、まことにありがとうございました。ご使用の前には、この取り扱い説明書をよくお読みいただき、正しい使用方法でお使いください。

なお、この取り扱い説明書は再発行いたしませんので、大切に保管してください。

■もくじ

ストーリー……2
タイトル画面……3
アクションモード……5
　ステージセレクト……6
　キャラクターセレクト……7
　キャラクター紹介……8
　コントローラーの操作方法……9
　画面の見かた……10
　アイテム紹介……11
バトルモード……12
　画面の見かた……13
　攻撃方法……14
　防御方法……15
　必殺技……15
最終ステージについて……16
パスワードについて……17

ストーリー

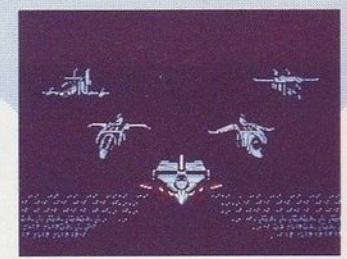

全宇宙の支配を企む悪の大帝国バイラム。その次の目標は、銀河系の小さな惑星「地球」だった。

しかし地球への攻撃を開始したバイラムの前に、思いがけない5人の若者が現われた。彼らこそ地球の平和を守るために集められた戦士「ジェットマン」である。

バイラムは、グリナム兵のほかにいろいろな戦闘兵器を作り、次元獣とともに日本中に配置した。そして、ジェットマンも巨大ロボット「グレートイカロス」を出動させ、バイラムとの決戦に備えた。

はたして最後に立っているのはジェットマンか、それとも……。

タイトル画面 ゲームスタート

ファミコン本体にROMカセットを正しくセットしてから、電源スイッチをONにするとタイトル画面になります。コントローラーの✚キーの上下でカーソルを動かし「スタート」か「バトルモード」かを選びSTARTボタンを押してください。

「スタート」を選ぶと選択画面が「ノーマル」「イージー」「パスワード」に変わります。また、同じやり方でゲームを選択してください。

「スタート(アクションモード)」

「ノーマル(アクションモード)」

……普通のゲームモード。各ステージの最後は巨大次元獣との戦いになるぞ！

「イージー(アクションモード)」

……易しいゲームモード。

「パスワード」

……各ステージをクリアすると表示されるパスワードを控えておけば、続きからプレイすることもできる。続きから始めるときはここを選ぼう！
コントローラーのSELECTキーか✚の上下で選択し、STARTキーで決定。

「バトルモード」

……巨大ロボット「グレートイカロス」と各エリアの敵ボス「次元獣」との対決だ！

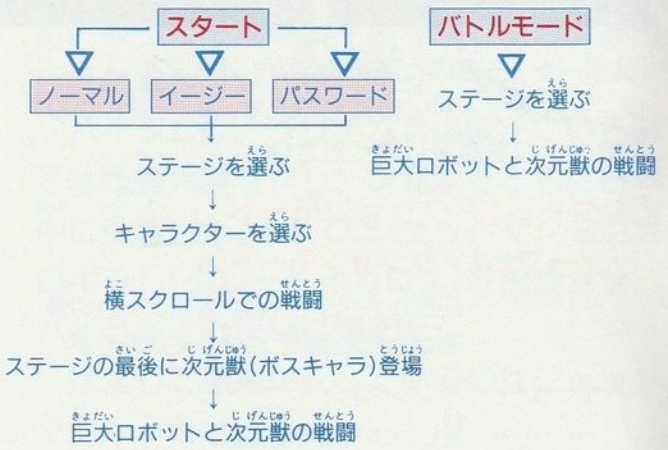

アクションモード

バイラムの野望を打ち砕け！

このゲームの目的は、セレクト面5ステージ＋最終ステージからなる全6ステージのすべての敵を倒し、悪の大帝国バイラムの地球侵略の野望を打ち砕くことにある。ガンバレ、鳥人戦隊「ジェットマン」！

エリアA～E

最終エリア

すべてのセレクト面をクリアすると、ビジュアルシーンに続いて最終ステージへ突入だ!!
キミはエンディングを見れるか！

ステージセレクト

選べるステージは、エリアAからEまでの全5面。画面の左右が点滅しているところがいま選んでいるステージだ。クリアしたステージには鳥人戦隊のマークが表示されるぞ！
コントローラーのSELECTキーか✚キーで選択し、STARTキーで決定

エリアA

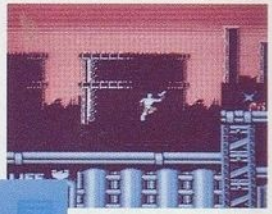

エリアB

エリアC

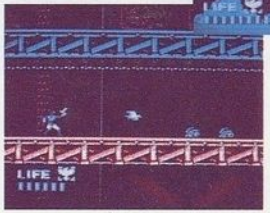

エリアD

エリアE

キャラクターセレクト

鳥人戦隊ジェットマンは全員で5人。レッド、ブラック、イエロー、ホワイト、ブルーそれぞれに特徴がありステージにあったキャラクターを選ぼう。ワクの点滅しているところがいま選んでいるジェットマンだ。ライフゲージが0になるとそのキャラクターはリタイヤとなり、黒く表示される。5人ともリタイヤになるとゲームオーバーだぞ！
ここにいま選んでいるジェットマンの名前、武器、ライフが表示される。
コントローラーのSELECTキーか✚キーで選んで、STARTキーで決定。

キャラクター紹介

RED、BLACK（レッド、ブラック）

［耐久力＝8　攻撃力＝2］

ブリンガーソード（剣）を使う。直接攻撃で威力がある。

YELLOW（イエロー）

［耐久力＝7　攻撃力＝2］

ウイングガントレット（パンチ）を使う。直接攻撃で威力がある。

WHITE、BLUE（ホワイト、ブルー）

［耐久力＝6　攻撃力＝1］

バードブラスター（銃）を使う。間接攻撃なので威力は少ない。

コントローラーの操作方法

✚キー／

◀ ▶：ジェットマン左右移動

▼：しゃがむ

▲＋Bボタン：キック　　Aボタン：ジャンプ

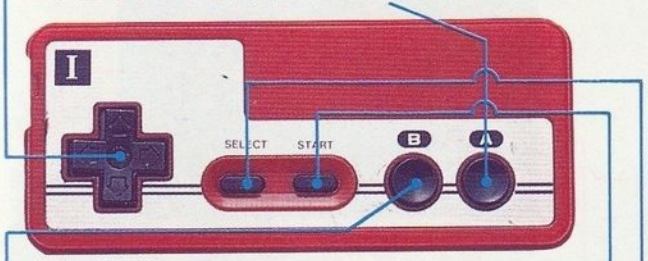

Bボタン：メイン攻撃（剣またはパンチまたは銃）

SELECTボタン：ポーズ（一時停止）

STARTボタン：スカイアタック

ジェットマンならではの特殊攻撃がこれだ。空を飛んで画面中の敵を全滅させることができる。ただし、敵を倒したとき出現するスペシャルパワーアップアイテムで補充できるが、持てるのは1コまでだ。

※ツインファミコンの連射機能はジャンプには使用できません。

アクションモード

画面の見かた

ジェットマン(プレイヤー)

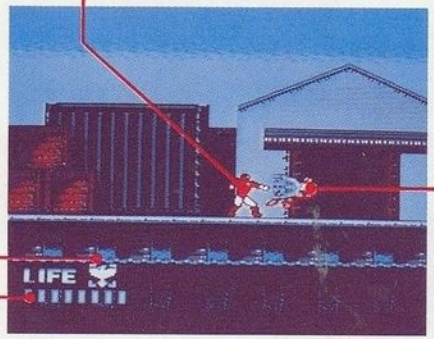

敵キャラクター(戦闘員、戦闘兵器など)
倒すと、アイテムが出ることがある

スペシャルパワーアップアイテム
このアイテムを取るとここに鳥人戦隊マークが表示される。「スカイアタック」が使えるぞ!

ライフゲージ
ジェットマンのライフ。0になるとそのキャラクターはリタイヤ。残っているジェットマンの中からひとり選んで、途中からまたチャレンジだ!
5人ともリタイヤするとゲームオーバー

画面はジェットマンの動きに合わせて右にスクロールする。ただしもどれないので注意しよう。
ステージの最後には巨大次元獣との対決が……!!

アイテム紹介

ライフ回復
小さいハートは、ライフゲージの1目盛分だけライフが回復する。ただしゲージがいっぱいの時に取っても効果はない
(大きなハートマークはライフを3っ分回復する。)

スペシャル
パワーアップアイテム
これを取ると「スカイアタック」が使える。しかし持っていられるのは1コまでなので取り続けても1回しか使えない。

巨大ロボットと次元獣の一騎打ち！

アクションモードのとき、1つのステージの右端まで達するとボスキャラ(次元獣)が現われて、自動的にこのモードに入る。この次元獣を倒してはじめて、1つのステージをクリアしたことになるのだ。
また、スタート時にバトルモードを選べば、最終ステージ以外の次元獣たちと1対1で対決できるぞ。ただし次元獣だけをすべて倒しても、最終ステージへは行けないので注意しよう。

プレイヤーのライフゲージ

グレートイカロスのライフ。0になるとロボットは壊れてしまい、ゲームオーバーだ。

プレイヤーのパワーゲージ

グレートイカロスの特殊攻撃の強さを表す。パワーがたまったら**スタートボタン**で特殊攻撃だ!! パワーをたくさんためるほど強力な特殊攻撃ができるぞ。攻撃するごとにゲージは減ってしまうよ。

画面の見かた

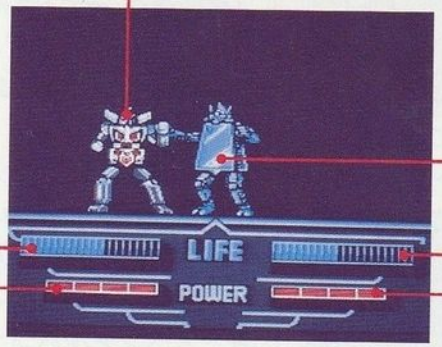

敵のライフゲージ

敵のライフ。0になるとグレートイカロスの次の攻撃は、自動的に必殺技になる。

敵のパワーゲージ

グレートイカロスと同じで、攻撃の強さを表す。

次元獣のライフを0にして、グレートイカロスの必殺技がさくれつするとクリアだ！
対決シーンなので逃げ場はない！

攻撃方法

攻撃の基本はBボタンのパンチだ。そして、パワーをためてスタートボタンを押すと、パワー量に応じた特殊攻撃もできるぞ//
ただし1回使うごとにパワーが減ってしまうので、よく考えて使おう。
コントローラーの操作方法は、基本的にアクションモードと同じだが、バトルモードでは巨大ロボットを操作するため、しゃがむことが不可能で、ジャンプ力も小さいのだ。
また、アクションモードの「スペシャルパワーアップアイテム」を持っていても使えないので、油断するんじゃないぞ。

防御方法

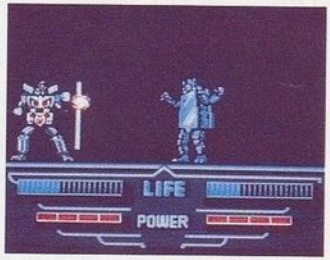

敵の攻撃から逃れるために、防御をうまく使いこなそう。

✚キー／▼：
バリヤーを使って防御する

次元獣が使うビームなどの間接攻撃を完全に防ぎ、パンチやキックといった直接攻撃のダメージを弱める。

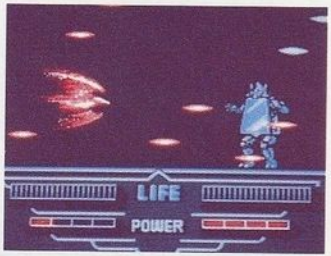

必殺技!!

次元獣のライフが0になると、グレートイカロスの次の攻撃は、自動的に必殺技になるぞ！技にはジェットフェニックスなどいくつかの種類があるが、どれが使われるかはその時の相手や状況で変わってくる。
必殺技が決まると、次元獣は爆発してそのステージはクリアだ。

最終ステージについて

このステージだけは、アクションモードですべてのステージをクリアしなければ、チャレンジすることはできない。だからもちろん各ステージのボス、次元獣もすべて倒していなければならない。バトルモードで次元獣だけと戦っていても、このステージへは来れないので注意が必要だ。
セレクト面の5つのステージをクリアすると、華麗なビジュアルシーンのあと、この最終ステージに突入する。
そして、このステージも右端までたどり着き、最終ボスを倒せば、感動のエンディングが待っている。ガンバレ、ジェットマン！　地球の平和を守るのだ!!

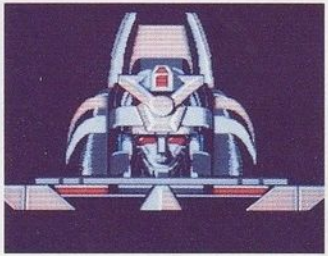

パスワードについて

各セレクト面のステージをひとつクリアする（つまり次元獣も倒すってことだよ）ごとにパスワードが現われるので、メモしておこう。パスワードさえ覚えていれば、ゲーム途中でやめてもまた続きからプレイできるよ。
続きから始める場合は、ゲームスタート時のタイトル画面で「パスワード」を選択して「スタート」ボタンを押すとパスワード入力画面になるぞ。ここでパスワードを入力すれば、前にやめたところの続きから始められるというわけ。

✚キー／▲：カーソル位値の数字をプラスします。
✚キー／▼：カーソル位値の数字をマイナスします。
✚キー／◀：カーソルを左へ1つ移動します。
✚キー／▶：カーソルを右へ1つ移動します。
スタートボタン：表示中の数字を決定します。
　　パスワードが間違っているとカーソルが先頭位置に戻ります。
セレクトボタン：タイトル画面に戻ります。